TENIS DE MASA

„TOP 12" PENTRU SENIORI LA TG. MUREȘ

Un concurs așteptat cu interes este, de fiecare dată, cel care are loc la **Tg. Mureș**, adică **„Top 12" pentru seniori și senioare**, ținînd seama că la această competiție participă cei mai buni jucători ai țării, iar sistemul de desfășurare permite o confruntare spectaculoasă și cu multe puncte de suspans în ceea ce privește rezultatele. La actuala ediție, care va avea loc în zilele de 22 (de la ora 16) și 23 ianuarie (de la ora 10 și 16), vor lua startul, printre alții, **Călin Creangă, Vasile Florea, Romulus Revisz, Călin Toma, Simion Crișan, Cristian Ignat, Emilia Ciosu, Otilia Bădescu, Kinga Lohr, Maria Alboiu, Maria Bogoslov, Adriana Năstase, Cristina Enulescu, Iulia Rișcanu** ș.a.

Așadar o participare valoroasă, cei mai mulți dintre participanți numărîndu-se printre cei mai buni jucători europeni ai momentului, care anunță confruntări pe măsură.

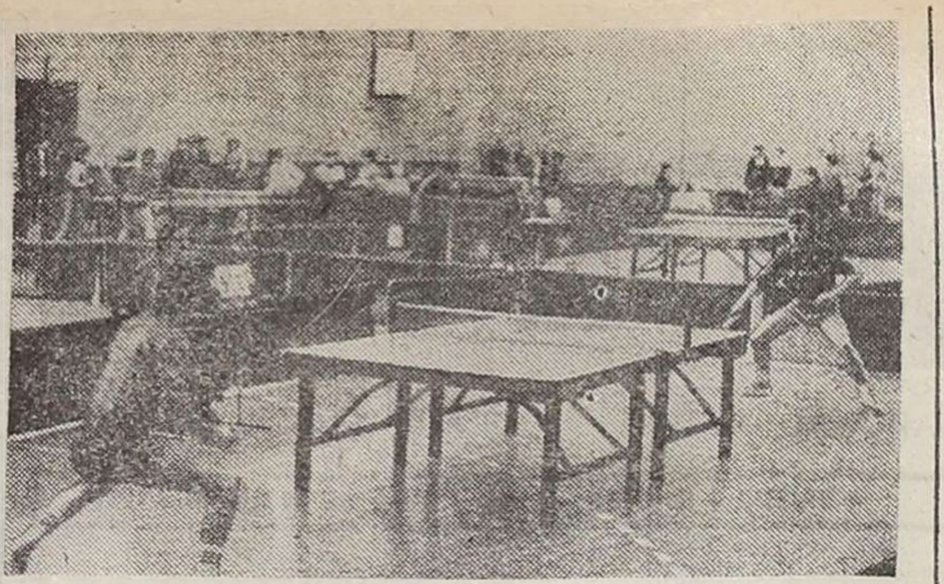

O imagine surprinsă la ediția precedentă a campionatelor, care „prefațează" noul sezon

PREGĂTIRILE ECHIPEI CAMPIOANE

Noua ediție a Campionatelor Naționale se apropie cu pași repezi, debutul făcîndu-se cu întrecerile pe echipe, ceea ce determină în această perioadă pe jucătorii divizionari să-și intensifice pregătirile în vederea unui start cît mai bun. Aceeași atmosferă de lucru îi caracterizează și pe componenții echipei campioane, **Universitatea A.S.A. Craiova**, despre a căror activitate ne-a oferit amănunte antrenorul **Virgil Bălan**.

— În ceea ce ne privește, programul de pregătire cuprinde două direcții prioritare, ambele conducînd spre un singur scop: o comportare superioară în noul sezon competițional. Așadar, privim cu atenție, pe de o parte la concursurile internaționale, avînd în vedere că o parte din sportivii noștri fac parte din loturile naționale, iar pe de alta spre realizarea unor performanțe ridicate și în competițiile interne, ținînd seama că anul trecut în probele individuale n-am înregistrat rezultate care să ne satisfacă pe deplin. Deci, se muncește acum cu asiduitate. După o perioadă de pregătire fizică, sub supravegherea profesorului Tudor Gildo, am mutat accentul pe aspectele tehnico-tactice, atît seniorii — Vasile Florea, Cristian Tiugan, Cristian Ignat, Mihai Nicorescu, Călin Toma ș.a. —, cît și juniorii — Marius Bărăgan, Cristian Țol, Marius Piciu, Mircea Vitan etc. — fiind angajați spre realizarea unor performanțe superioare sezonului trecut. Aceasta chiar dacă, spre exemplu, în campionat vom avea de făcut față unor echipe puternice, cum sînt C.S.M. Cluj-Napoca și Spartac Stirom C.S.S. 1 București. Pînă la începutul campionatului a mai rămas destul de puțină vreme, timp în care dorim să ne punem la punct, astfel ca din start să pornim cu „turație maximă".

„PREFAȚĂ" LA NOUA EDIȚIE A DIVIZIEI A

„Prefață" la noua ediție a Diviziei A a constituit-o și perioada de transferări, în timpul căreia au fost depuse mai multe cereri, care și-au găsit rezolvarea. Dintre actualele transferuri reținem: Anca Cheler (Juventus București) la Eternit Oradea; Traian Ciociu (Spartac Stirom C.S.Ș. 1 București) la Juventus I.P. București; Sandu Nef (Voința S. Mare) la Geamul Scăieni; Ștefan Moraru (IMGB) la Geamul Scăieni; Mihai Lorena (Tractorul Brașov) la Hidrotehnica Comerțul ICSAT Buzău; Cristian Dorcescu (C.S.S. 1 Știința IJPIPS Constanța) la Stirom Spartac C.S.S. 1 București; Georgeta Cojocaru (C.S.S. Slatina) la C.S. Arad; Cristian Țol (Pionierul Craiova) la Universitatea A.S.A. Craiova etc.

Vrem să credem că ei, și nu numai ei, se vor încadra bine în noile colective și vor contribui cu adevărat la obținerea unor performanțe de bună valoare.

PREZENȚE INTERNAȚIONALE

Luna februarie are pe agenda competițională cîteva puncte de interes, ținînd seama că reprezentanții tenisului nostru de masă vor fi prezenți la cîteva importante concursuri internaționale, printre acestea numărîndu-se **„Europa Top 12"** pentru senioare (Belgia, 3—5 februarie), precum și **Campionatele Internaționale** pentru seniori ale **R.D. Germane** (3—5 februarie) și **Cehoslovaciei** (23—26 februarie).

PREOCUPĂRI BUCUREȘTENE

Comisia municipiului București continuă să fie intens preocupată pentru promovarea tenisului de masă, dovadă numeroasele acțiuni care sînt organizate cu regularitate. Astfel, abia încheiate, campionatele municipale vor fi în curînd reluate, primii intrînd în competiție juniorii II și copiii, care își vor disputa întîietatea la echipe. În competiție se vor afla 19 formații masculine și 7 feminine. De asemenea, notăm că, după cum ne spunea președintele comisiei, **Radu Popescu**, se va schimba în parte și formula de desfășurare a întrecerilor de seniori. Se are în vedere ca în retur primele 6 clasate să-și dispute primele locuri, iar următoarele 6 celelalte poziții, campionatul căpătînd astfel o mai mare densitate. Deci, continue preocupări pentru îmbunătățirea activității.

Rubrică redactată de Emanuel FĂNTĂNEANU

C.S.M. VIITORUL — STEAUA 4-11, LA HOCHEI

GHEORGHENI, 10 (prin telefon). Patinoarul din localitate a găzduit partida revanșă din dubla întîlnire dintre **C.S.M. Viitorul** și **Steaua București**, restanță în campionatul Diviziei A, prima grupă valorică la hochei. Spre deosebire de ziua precedentă — cînd formația gazdă s-a impus surprinzător în prima parte, conducînd cu scorul de 3—0, avantaj pe care l-a păstrat pînă în minutul 28 —, Steaua a luat jocul în serios încă de la început, jucătorii ei realizînd faze frumoase, cu combinații spectaculoase și eficiente, concretizate și pe tabela de marcaj, obținînd în final un scor concludent, care reflectă pe deplin diferența de valoare dintre cele două competitoare. Deși au pierdut, localnicii s-au străduit, și au reușit uneori, să dea o replică bună și să ofere spectatorilor din tribune multe faze interesante. Rezultat final: Viitorul — Steaua 4—11 (2—4, 2—1, 0—3).

Au marcat: **Gergely 2, Andras** și **Becze** — cîte unul pentru Viitorul, respectiv **Alexe 3, Burada 2, Chiriță 2, Hălăucă 1, Dragomir 1, Da a 1, Gliga 1.**

Au arbitrat: **Cs. Fodor — G. Man** și **T. Szabo.**

Să mai subliniem un aspect deosebit: de-a lungul întîlnirii au fost dictate doar cîte două minute de penalizare pentru cele două echipe!

Bela MALNASI — coresp.

LAUREAȚII ANULUI SPORTIV 1988

(Urmare din pag. 1)

performanță și, în consecință, toate selecțiile pe plan național au depins de acel model. Pentru ca, ciclic, marile competiții mondiale să atesteze și un alt criteriu de ordin fizic, mai mult sau mai puțin modificat. Ceea ce va duce, firesc, la schimbarea în consecință a cerințelor, a normelor de selecție.

— Ce a adus nou, de pildă, Olimpiada de la Seul? A modificat cu ceva imaginea canotorului-tip, capabil să urce pe un podium al unei mari întreceri internaționale?

— Pe ici pe colo, prin punctele esențiale. Bunăoară, a schimbat întrucîtva părerea despre greutatea optimă a canotoarelor. S-a apreciat la un moment dat că greutatea sportivului este cu atît mai binevenită, cu cît este mai mare. Or, analizarea atentă a echipajelor medaliate cu aur pare să fi demonstrat că importantă este doar masa activă a performerului. Cu alte cuvinte, sigur, va rămîne valabil criteriul taliei înalte și al anvergurii brațelor, dar noul ciclu olimpic va fi dominat, se pare, de sportivul musculos, fără „lest" de țesut adipos, sau mai puțin lucrat.

— Am impresia, Rodica Arba, că acest criteriu, fie el chiar de ultimă oră, nu schimbă cu nimic datele referitoare la echipajul vostru; la absolut toate testele premergătoare J.O. calificativele s-au situat în zona maximalului.

— Era obligatoriu. Noi două avem o deviză, „cea mai grea cursă este antrenamentul". Aici trebuie să tragem din răsputeri pentru a ajunge la acel nivel tehnic și fizic care îți asigură victoria în concurs. Cerință pe care se impune să o respectăm amîndouă, cu la fel de mare seriozitate. Este o chestiune de obligatoriu fair-play de altfel, delăsarea cu numai o „cîtime" a uneia dintre noi ar anula procentual eforturile celeilalte.

— Să înțelegem că, în condițiile antrenamentului efectuat fără cusur, concursul devine o simplă formalitate?

— Cuvîntul „formalitate" nu intră în vocabularul înaltei performanțe.

— Dar cuvîntul armonie?

— Nu pot fi doar zîmbete, barca înaintează cu trudă, cu sudoare și palme rupte, mai puțin cu glume. Canotajul e un sport aspru, iar la un moment dat relațiile dintre oameni mai pot lua chipul și asemănarea sportului. Dar, vă asigur, e trecător. Și apoi, cînd a fost vorba de pus mîna pe visle uitam totul ca și cînd n-ar fi fost nimic la mijloc. Iar după cursă știi cum e? Cred că n-aș putea să beau un suc dacă n-aș vedea că și Olga are în mînă un pahar plin, iar pe ea o văd mereu preocupată să nu-mi lipsească mie nimic, să nu mă doară ceva... Acesta e sportul nostru, așa e proba asta de „2 rame".

— Ba pe una, ba pe cealaltă v-am auzit în cîteva rînduri spunînd, „gata, e ultimul an. După care mă las de canotaj!" Vom auzi ideea repetată și acum, la început de 1989? Ce spui Olga?

— De ce mă întrebați pe mine prima? Să răspundă Rodica, ea a „amenințat" de mai multe ori cu retragerea. Eu, care sînt ceva mai în vîrstă decît ea, nu mai am timp de pierdut cu asemenea fraze. Cînd am să simt că nu mai pot fi campioană mondială, am să mă retrag și gata, fără prea multe cuvinte. Deocamdată însă, simt că mai pot, adică... mai putem fi în frunte. Ce spui Rodica?

— Propun să trecem la altă întrebare. Dacă mai sînt?...

— Mai sînt, cum să nu fie. Ce părere aveți de Victoria Lepădatu, Constanța Pipotă, Cristina Lupu, Doina Crăciun, Geta Stanciu, deci, fetele care au cîștigat anul trecut proba de 4 + 1 (tot rame) a „mondialelor" de junioare?

— Talente de primă mînă, fără doar și poate. Canotajul nostru arată că lucrează serios la toate nivelurile — este de părere **Rodica Arba**. **Olga Homeghi** pare frămîntată de o idee. Care anume? Vom afla îndată:

— Știți ce m-a impresionat pe mine la fetele ce formează acest echipaj? Că au cîștigat la numai cîteva sutimi, de secundă, după o luptă extraordinară, pe tot traseul, cu barca R. D. Germane. Ceea ce arată, nu doar forță fizică, ci în special o mare tărie morală. Calitate care nu poate fi detectată, și nici măsurată, de nici un aparat din lume. Și nici introdusă, din păcate, în vreun test de selecție.

— Dacă ar fi posibil, „antrenoarele" Arba-Homeghi ce loc ar acorda acestui criteriu, al tăriei morale?

— Indiscutabil primul. De multe ori, în cursă sau la antrenament, resursele fizice ale canotorului se epuizează. Și atunci singurul combustibil cu care mai înaintează barca este tocmai voința, dîrzenia, dorința nestrămutată de victorie.

Divizionarele A la jumătatea întrecerii

LA ORA SCHIMBULUI DE GENERAȚII

A.S.A. Tg. Mureș este ceea ce se cheamă „cenușăreasa" ediției. Această postură de neinvidiat a devenit previzibilă imediat după startul întrecerii, căci în sinul echipei se petrecuseră mari (și nefericite) prefaceri, nimic ne mai semănînd cu ceea ce fusese înainte. Dintr-o echipă bine garnisită, cu joc avîntat, care a dat impresia că merita mai mult decît modestul, dar sigurul loc 11 cu care a terminat competiția, A.S.A. ajunsese, în pauza dintre două sezoane, o grupare subțirică, lipsită de perspectivă. Concret, ce se întîmplase?

Mai întîi, au dispărut (prin transfer), cîțiva jucători de bază: Craiu, golgeterul echipei, Ivan, fruntaș în topul notelor, Dorobanțu, un jucător din defensivă care tocmai se „înșurubase" în dispozitiv, Sabău, care nu mai are nevoie de nici o recomandare, el plimbînd imaginea marelui fotbal pe malul Mureșului, sub privirile unui public (consolat, astfel), care încă nu-i uitase pe Hajnal și Bölöni. Lor li s-a adăugat Fanici, un „vîrf de lance" cam tocit, dar încă în stare să mai prindă pe picior greșit o apărare întreagă, și tînărul portar Vodă, care, fără să strălucească, reprezenta oricînd o monedă de schimb pentru rutinatul Varo. Apoi, pentru ca „tacîmul" să fie complet, a dispărut (din proprie inițiativă) și antrenorul C. Dinu, un tehnician cu palmares și obiective demne de reținut.

Atac supranumeric al mureșenilor la poarta Stelei, rezolvat, însă, cu siguranță, de un singur adversar: Bumbescu.

Foto: Nicolae PROFIR

Cine a venit în locul lor? Portarul Naste, un fost „copil teribil" care mai apărase, cu ani în urmă, culorile A.S.A.-ei, retras, între timp, se părea, pentru o ultimă reprezentație, în poarta concitadinei de „B", Electromureș. Alături de el, quasi-necunoscutul V. Ene și foarte tinerii Minea II, Andrei, S. Mihai și Maier. Dintre ei, Naste n-a putut depăși condiția rezervei, iar bucureștenii veleitari Andrei, S. Mihai și Minea au jucat, toți trei laolaltă, abia 12 meciuri, plătind tribut unei mentalități de „navetiști", de care nu s-au putut dezbăra. Doar V. Ene și Maier au îndreptățit speranțele; primul a evoluat ca un mijlocaș tehnic, cu disponibilități de dispecer și cu șut periculos, cel de al doilea, un junior „ochit" de președintele clubului, **Cornel Cacovean**, într-o echipă rurală care înota prin campionatul județean, s-a dovedit nu numai conștiincios și necomplexat, adaptîndu-se imediat la rigorile primei divizii, dar și un înaintaș înzestrat, rapid, îndemînatic, cerebral, altruist. Faptul că, la primul pas pe scena Diviziei A, un ilustru necunoscut s-a și instalat pe primul loc în catalogul notelor, într-o echipă care mai numără fotbaliști consacrați,

18. A.S.A. TG. MUREȘ 17 2 2 13 11-43 6

● **Puncte realizate pe teren propriu**: 6 (a pierdut cîte 2 p la Victoria, Rapid, Corvinul și Steaua, cîte 1 p la Oțelul și „U" Cluj-Napoca); **puncte obținute în deplasare**: 0.

● **Golgeterii echipei**: Lucian Moldovan, Botezan, A. Stoica (1 din 11 m), V. Ene (1 din 11 m) — cîte 2; Ciorceri, Pintea — cîte 1: Boar (F.C. Inter) un autogol.

● **Jucători folosiți**: 25 — Botezan, Fodor — cîte 16 jocuri; Albu 15; Jenei, Cr. Moldovan — cîte 14; Erös 13; Szabo, V. Ene — cîte 12; Pintea 11; Varo, A. Stoica, Z. Naghi, L. Moldovan, Maier — cîte 10; Minea II, Szanto — cîte 9; Naste 8; Ciorceri 5; C. Ilie 4; Mathe, G. Andrei, Ciula — cîte 2; S. Mihai, T. Gabor, Szécs — cîte unul.

● **Media notelor echipei**: 5,84; **media notelor jucătorilor**: (pe baza a minimum 10 jocuri): 1. Maier 6,30, 2. Botezan 6,28 3—4. Varo, A. Stoica 6,10; **cele mai mari note**: 8 (V. Ene — et. a XII-a).

● **Cartonașe galbene**: 21 (7 suspendări) — 11 jucători (cele mai multe: Pintea 4).

● **Cartonașe roșii**: Szabo (et. a V-a), Pintea (et. a XVI-a).

● **A beneficiat** de 3 lovituri de la 11 m — 2 transformate (A. Stoica, V. Ene), una ratată (A. Stoica); a fost sancționată cu 6 penalty-uri — 2 transformate, 4 ratate.

● **A expediat** 165 de șuturi (109 „acasă", 56 în deplasare), din care 61 pe poartă (46 „acasă", 15 în deplasare).

cu selecționări în loturile reprezentative, vorbește de la sine despre talentul tînărului Ovidiu Maier, dar și despre descreșterea valorică în bloc a formației mureșene. În ce privește banca tehnică, soluțiile nu s-au dovedit, nici la acest capitol, salvatoare, ea fiind oferită la doi antrenori debutanți, B. Hălmăgeanu — Fl. Ispir, primul înlocuit după 7 etape de „secundul" său, care avea să constate curînd că haina de antrenor al echipei are totuși, o altă măsură decît haina de „veteran" al formației.

Alte evenimente care au contribuit la diluarea forțelor: accidentările lui C. Ilie și Ciorceri, care n-au putut fi folosiți decît sporadic, în cîteva meciuri, și suspendarea drastică a lui Szabo, care a văduvit formația de aportul său timp de trei etape, în prima treime a turului, într-un moment cînd A.S.A. mai putea să prindă „roata" plutonului.

Care au fost consecințele acestor mișcări de planuri? Ele s-au văzut (joc moale, ineficace, resemnat, fără o idee tactică personală), concretizîndu-se într-o linie de clasament atît de precară, încît nici cel mai optimist suporter nu mai poate acorda șanse reale în privința evitării retrogradării. Lipsită de încredere, în bună măsură și de experiență, cu un randament grevat și de o pregătire fizică sumară în perioada precompetițională, A.S.A. s-a transformat, în primul rînd, în victima propriei ei stări de spirit, o „lanternă roșie"... autoritară, pe spinarea căreia aproape toată lumea și-a ajustat „adevărul" în prima parte a campionatului.

S-au întîmplat, însă, două evenimente „simbol", parcă anume născute ca să poată trasa drumul pe care A.S.A. ar trebui să-l aleagă pentru a se reabilita, pentru a redeveni competitivă: retragerea înțeleaptă a lui Ciorceri (devenit, între timp, antrenor la Centrul de copii și juniori), semnificînd, parcă, stingerea unei întregi generații, și escaladarea îndrăzneață a lui Maier care prefigurează, ne place să credem, valorificarea viitoare a pepinierei proprii, adăpostită sub acoperișul echipei de „speranțe" (antrenor: Mircea Ronea), cea care se află pe un meritoriu loc II în campionatul ei.

Ion CUPEN

FOTBAL

Cinci minute cu Stănici

„SÎNT HOTĂRÎT CA ÎN '89 SĂ FAC PAȘI REALI SPRE CONSACRARE"

— Te rog, mai întîi, să răspunzi la următoarea întrebare: ești sau nu un timid?

— Aparențe. Sînt mai degrabă un băiat liniștit. Cu timiditatea nu ajungeam în fotbal. În 1980, cînd aveam 13 ani, m-am dus la baza „Voinicelul", la nea Viorel Cojocaru, singur, nu cu tata de mînă. Acolo m-au luat în seamă, ceva mai tîrziu, regretatul Fl. Dumitrescu și Ion Stoișor. Mi-au spus că am talent și... așa am trecut la... Sportul Studențesc, echipa care urca spre „cvartet". Vă dați seama că nu mi-a fost deloc ușor să tai Bucureștiul în două, din Titan în „Regie". Mai puneți la socoteală și școala...

— Să zicem că te caracterizează munca și ambiția...

— Altfel nu eram selecționat în reprezentativa de juniori U.E.F.A. (puțin ne-a lipsit, la vremea aceea, să ne calificăm la turneul final al C.E.), în care am jucat cu Răducioiu, B. Bogdan, Hanganu, Crișan, L. Moldovan și alții, toți ajunși repede pe prima scenă fotbalistică a țării. A venit, apoi, primul titlu (la juniori) din istoria echipei mele: victorie la penalty-uri în fața experimentatei formații a clubului Dinamo, pentru ca în toamna lui '87 să-mi aduc modesta mea contribuție la eliminarea din Cupa U.E.F.A. a danezilor de la Bröndby. Și, nu uitați, abia de curînd am terminat junioratul...

— Fiindcă ai pomenit de Răducioiu, să-ți reamintesc că, deși n-a jucat la Dinamo, ca timp, cît ține la Sportul Studențesc, el a marcat totuși 7 goluri, clasîndu-se la un gol distanță de Cămătaru! Ca să nu mai spun că are o plăcere extraordinară de a juca.

— Știu ce vreți să spuneți. Sigur că nu sînt mulțumit de randamentul meu. Trebuie să fiu mai în față...

— Să lămurim puțin...

— Au fost meciuri în care, pe bună dreptate, am fost discutat. Mi s-a reproșat o oarecare nepăsare și încăpățînare. Vroiam să fac multe și nu reușeam. Asta-i!

— Antrenorul Stoișor mi-a vorbit de talentul tău, de marile disponibilități, dar, și, chiar, de o exagerată... personalitate pe care ai afișat-o în anumite împrejurări.

— M-a atras mult „modelul-Hagi". Supralicitîndu-mi talentul m-am desprins de realitate. Dar am mai fost influențat și de altele. Revenind la Răducioiu, vă spun că acolo, la Dinamo, chiar și cînd stai pe banca de rezerve, lîngă nea Mircea Lucescu este altceva.

— Ce vrei să spui?

— Că frămîntările, care n-au ocolit deloc echipa noastră, schimbarea masivă de generații, criza conducerii tehnice, toate și-au spus cuvîntul. Normal, în jocuri au mai apărut și nervozitatea, reproșurile și, deși nu sînt jucător de moral, am simțit că nu mai sînt eu însumi...

— Știi că Hagi, la 19 ani, a participat la Euro '84. Marile performanțe obținute cu Steaua le cunoști bine. El s-a grăbit în fotbal. Deci...

— Promit că în '89 o să vedeți un alt Stănici. V-am spus că mă caracterizează munca și ambiția. Bate un vînt dătător de speranțe și pe la echipa noastră. Toți sîntem hotărîți să redevenim familia din anii frumoși cînd echipa se bătea pentru un loc în cupele continentale.

Stelian TRANDAFIRESCU

REDACȚIA ÎNTREABĂ, FEDERAȚIILE RĂSPUND

(Urmare din pag. 1)

ționale. Orice sportiv care obține pe parcursul anului rezultate bune și dovedește angajare la pregătire va fi cooptat imediat. Cei care nu sînt dispuși să realizeze uriașul efort pe care îl cere azi sportul de înaltă performanță vor fi înlocuiți cu sportivi tineri, dornici de afirmare. ● **Valabil, bineînțeles, și pentru senioare.** ● Absolut. Și în cazul lor, și în cazul jucătorilor și jucătoarelor din loturile de speranțe olimpice, de pregătirea cărora sîntem preocupați în egală măsură, cu atît mai mult, cu cît, să nu scăpăm din vedere, sîntem la începutul unui nou ciclu olimpic. ● **Ce ne spuneți despre procesul de pregătire?** ● Ce pot spune acum este că acesta se va face după un plan unic, singura soluție pentru ca activitatea de la cluburi să o sprijine pe cea de la loturi. Traiectoria va fi astfel unică, îndreptată nemijlocit spre obținerea vîrfului de formă la momentul oportun. Personal cred foarte mult în relația club-lot, de aceea am încredere în special în reprezentantele-fanion ale sportului românesc, Steaua și Dinamo, care, prin antrenori pricepuți, și-au dovedit, de-a lungul anilor, aportul deosebit în pregătirea sportivilor aflați sub directa lor îndrumare. De asemenea, avem în curs de definitivare normele și criteriile de participare atît la acțiunile interne, cît și la cele internaționale. ● **Adică?** ● Probele de control, în limbaj sportiv. Cine nu le va „trece" nu va juca în campionat, indiferent de nume sau... renume. Participarea internațională iese automat din discuție în acest caz. Se va asigura, în acest fel, verificarea potențialului și vor putea fi promovate valorile reale. Este un capitol foarte important al activității noastre, care trebuie înțeles exact și tratat cu maximă seriozitate, deopotrivă de sportivi și antrenori. Nu se poate ca, pe baza unei pregătiri fizice și ulterior tehnico-tactice corespunzătoare cerințelor internaționale actuale, corelate cu un sistem competițional intern echilibrat, să nu apară și saltul valoric. În ceea ce privește realizarea echilibrului în activitatea internă, avem în vedere mărirea ponderii campionatului național la nivelul echipelor de club, fără să minimalizăm în vreun fel importanța campionatului național individual. ● **Ați anticipat o întrebare care era pregătită. Intenționați să întăriți rolul echipelor, ceea ce va duce neîndoios la formarea și creșterea valorilor individuale din rîndul acestora...** ● Exact. Întrecerile pe echipe vin să echilibreze relația individual-echipă. Tenisul nu este un sport individual, ci un joc sportiv. Chiar Institutul de Educație Fizică și Sport are inclus tenisul la catedra de jocuri, în timp ce însăși federația internațională organizează competiții pe echipe, de la copii la seniori. Noi nu facem decît să ne aliniem cerințelor acestui for. Sportivii vor învăța încă de mici ce înseamnă jocul în cadrul echipei, punctul pentru echipă, deci pentru culorile clubului sau, mai tîrziu, pentru cele ale țării, cu toată responsabilitatea pe care aceasta îl presupune. Ceea ce îi va ajuta întîi și întîi în concursurile individuale. Va crește, logic, concurența în cadrul echipei și, cu cît concurența este mai mare, cu atît mai mult are de cîștigat calitatea. Ceea ce și dorim, de fapt. ● **Iar în ceea ce privește participarea internațională?** ● Bineînțeles, sportivii valoroși, componenți ai loturilor naționale, vor fi prezenți la competiții de verificare peste hotare. Vreau însă să întăresc ideea că pregătirea de bază se va face în țară și numai acei jucători sau jucătoare care vor dovedi că stăpînesc toate mijloacele tehnico-tactice și care sînt animați și de dorința de perfecționare vor putea participa la concursuri internaționale. ● **Ce v-ați propus pe plan internațional pentru 1989?** ● Cîștigarea meciului cu Elveția (5—7 mai, în deplasare, n.r.) și promovarea în Grupa Mondială a „Cupei Davis", precum și medalii la Jocurile Mondiale Universitare, Jocurile Balcanice (de seniori și de juniori) și la Campionatele Europene de juniori. ● **Cu ce vreți să încheiem discuția, tovarășe secretar responsabil?** ● Cu ce altceva decît cu această obsedantă „Cupă Davis"... ● **Cît de mult credeți într-un rezultat favorabil nouă în meciul cu Elveția?** ● Tot atît de mult cît cred în apariția rezultatelor, inclusiv la „Cupa Davis", cînd se muncește serios! Sportivii și antrenorii noștri trebuie să fie ei, în primul rînd, conștienți de posibilitățile pe care le au în țară de a învăța tenis. Pentru că aici s-au format cu ani în urmă campionii care ne-au dus faima în toată lumea. Tenisul românesc are nevoie de această victorie!

AMBIȚIA DE A DEPĂȘI REUȘITELE DE PÎNĂ ACUM

(Urmare din pag. 1)

ferm angajate în disputa pentru promovare în prima divizie. O subliniere în plus pentru Manuela și Denisa: ambele, harnice, perseverente, sînt pe cale de a-și termina studiile universitare. Viitoare ingineri. Dar, cum am înțeles, vor rămîne la „Farmec", de unde au început suișul în viață și unde au trăit bucuria primelor satisfacții și împliniri. Frumos!

Puținii muncitori și tehnicieni de aici au fost și se consideră statornici pasionați ai fotbalului. Un campionat pe asociație la minifotbal, la nivelul old-boys-ilor (cei mai mulți amatori fiind trecuți de prima tinerețe) angajează, indiferent de sezon, aproape o duzină de echipe. Mentorul întrecerii este Ioan Cîmpean, care deși pensionat de curînd, totuși își menține calitatea de organizator, prețuit de toată lumea fotbalistică din întreprindere. O lume din care face parte și inginerul-șef al „Farmec"-ului, Alexandru Coroianu, *generația dr. Mircea Luca, nume cu rezonanță, cîndva, în fotbalul clujean și chiar național. Ing. Coroianu a fost, la rîndu-i, un nume în fotbal, abandonînd, însă, performanța, din motive profesionale, ceea ce nu-l împiedică, însă, acum, de a fi permanent alături de împătimiții celui mai îndrăgit dintre sporturi, muncitorii de la Strungărie și Matriterie, de la Mecanică și Energetică. Ca să respectăm adevărul, ing. Coroianu, avînd și calitatea de președinte al consiliului asociației sportive, se află permanent alături de toți cei care iubesc și sprijină sportul, căutînd să valorifice o bază materială proprie, una dintre cele mai atrăgătoare din municipiu. Creația celor de la „Farmec"; un veritabil lăcaș al sportului. Cum s-a dorit și s-a realizat.*

Încă un detaliu care îl vizează pe președintele asociației sportive de aici... În biroul său, reviste și manuale de... șah!? O pasiune ceva mai nouă? „O preocupare care a mers paralel cu atracția față de fotbal" — *ține să ne mărturisească, nu fără a anticipa că* „sportul minții, cu calitatea sa de a ordona, de a disciplina nu numai gîndirea, ci și activitatea cotidiană a celui ce îl practică, își va găsi un bun făgaș la noi, în întreprindere...".

Am aflat că cei de la Carbochim, colectiv de muncă învecinat, s-au oferit — avînd o mișcare șahistă dintre cele mai reputate în municipiu și în țară — să le fie, celor de la „Farmec", un prim model de organizare. Ar putea însemna începutul, crearea unui nou nucleu șahist muncitoresc, între tot mai numeroasele constituite, în ultimii ani, în țară.

LA ÎNĂLȚIMEA „CETĂȚII"

(Urmare din pag. 1)

rea valorii și calității muncii — iată cuvinte pe care le-am auzit revenind, din timp în timp, în prim-planul discuției. **„Dar, a continuat gazda noastră, deși căutăm elemente de gabarit în municipiu și în județ, atît pentru canotaj, cît și pentru volei, baschet și handbal, conform cerințelor federațiilor respective, dar și ale sportului mondial actual, nu putem spune că le găsim atît de des pe cît am dori. Ceea ce nu înseamnă că nu vom... sonda în continuare".**

Am adus în discuție voleiul, handbalul și baschetul pentru că la acest capitol, al jocurilor sportive în general, (și) cei din Deva au cele mai multe motive de nemulțumire. Care s-ar traduce, în limbaj pur sportiv, prin prea puține elemente propulsate spre loturile naționale, deși încercări au fost (**Mihaela Andronic** la volei, **Ileana Bistriceanu** la handbal). Există, firește, echipe de volei (feminin) și baschet (masculin) în diviziile școlare, dar parcă se așteaptă altceva — mai mult, mai bine.

Rezultatele, cum se vede, sînt încă doar de nivel național. Dar, speră antrenorii **Doru Safta** sau **Ionel Drăgan** (judo), **Partenie Matei** (lupte) ori **Mircea Fodoreanu** (canotaj), colegii lor, că ele vor deveni în curînd de nivel internațional. În primul rînd pentru că școala sportului nu este niciodată în... vacanță.

Doina STANESCU

ADMINISTRAȚIA DE STAT LOTO-PRONOSPORT INFORMEAZĂ

CÎȘTIGURILE CONCURSULUI PRONOSPORT DIN 8 IANUARIE: cat. 1 (13 rezultate): 2 variante 25% autoturisme „Dacia 1300" (70.000 lei); cat. 2 (12 rezultate): 1 variantă 100% a 20.732 lei și 172 variante 25% a 5.183 lei; cat. 3 (11 rezultate): 55 variante 100% a 2.309 lei și 2.073 variante 25% a 577 lei. Report la categoria 1: 500.000 lei. Participanții **Lăzărescu Bogdan** din orașul Pitești, jud. Argeș și **Farcașiu Remus** din localitatea Calan, jud. Hunedoara, au cîștigat, fiecare, cîte un autoturism „Dacia 1300" (70.000 lei) plus o suită de premii în numerar.

● Astăzi, miercuri, 11 ianuarie, se reia seria tragerilor obișnuite PRONOEXPRES, cu tragerea ce va avea loc în București, în sala clubului din str. Doamnei nr. 2, începînd de la ora 15,50.

● Reamintim că mai sînt DOAR DOUĂ ZILE pentru a vă procura bilete cu numerele favorite la tragerea obișnuită LOTO de vineri, 13 ianuarie, tragere care, de obicei, se soldează cu frumoase cîștiguri, din rîndul cărora nu lipsesc autoturismele „Dacia 1300", așa cum o atestă orice sumară trecere în revistă a listei de cîștigători din ultimul timp.

● Desigur că punctul „forte" al acțiunilor din această săptămînă îl constituie TRAGEREA EXCEPȚIONALĂ LOTO (prima de acest gen a acestui an), programată să aibă loc duminică, 15 ianuarie 1989. Cereți la agențiile Loto-Pronosport din întreaga țară prospectele tragerii, care se distribuie gratuit, și vă veți convinge de marile avantaje pe care le oferă acțiunea respectivă!

● Nu uitați că, avînd ceva șanse, mai puteți încă găsi — la agențiile și vînzătorii volanți din rețeaua proprie — LOZUL ANULUI NOU, emisiune specială limitată, care, pe lîngă cîștigurile cunoscute, în autoturisme și numerar (ce poate ajunge pînă la suma de 50.000 lei), vă mai poate oferi și bucuria cîștigării de TELEVIZOARE COLOR. Totuși, repetăm, fiind vorba de o emisiune limitată, nu va fi niciodată prea devreme pentru a vă încerca șansele!

La încheierea primei părți a campionatului Diviziei C – Seria a VIII-a

VAGONUL ARAD – O ECHIPĂ CU FRUMOASE CALITĂȚI

În această serie, cunoscuta formație arădeană **C.S.M. Vagonul** s-a detașat în mod deosebit și se pare că în retur va face o cursă solitară pentru menținerea primului loc în clasament. Vagonul a fost de departe cea mai bună echipă a turului, preluînd conducerea încă după etapa a doua, pe care n-a mai cedat-o pînă în final. A acumulat un număr mare de puncte (26), cum nu mai are decît o altă fruntașă, Olimpia Rm. Sărat din seria a III-a, cele mai multe goluri înscrise (54) dintre cele 192 de divizionare C și un punctaj valoros la „adevăr": +10. O linie ofensivă deosebit de eficace atît în jocurile de acasă (38—9), cît și în deplasare (16—13) a făcut din Vagonul Arad o candidată merituoasă pentru promovarea în „B". Din cele șapte partide susținute „afară" a pierdut doar două — cu U.M. Timișoara (2—3) în etapa a V-a și cu Unirea Sînnicolau (1—2) în etapa a X-a.

Vagonul are la cîrma tehnică pe **Gheorghe Boruga**, de la începutul campionatului, iar printre componenții ei cei mai valoroși se numără Torok — golgeter cu 15 goluri marcate, Badea (20 de ani), Ciordaș, Stuparu, Erdei și portarul Butaru. Vîrsta medie a echipei este de numai 22,5 ani. În sezonul de toamnă, arădenii au fost sancționați cu 5 cartonașe galbene și unul roșu. C.S.M. Vagonul aparține de Fabrica de vagoane din orașul de pe Mureș, unde se bucură de un sprijin efectiv.

● Singura formație care s-a apropiat cît de cît de liderul seriei este C.S.M. Lugoj; avînd, însă, un joc pierdut la „masa verde", ea nu a putut micșora distanța față de primul loc. ● În această serie s-a înregistrat un număr foarte redus de rezultate de egalitate, doar 3, cîte unul în etapele a 6-a, a 12-a și a 14-a. ● Singura echipă nou promovată, Petrolul Arad, a evoluat mulțumitor, terminînd turul pe locul 7. ● Cam multe echipe penalizate de către F.R.F. cu pierderea jocurilor cu 0—3. ● Față de campionatul trecut, acum ocupă locuri modeste în clasament C.S.M. Caransebeș, Unirea Tomnatic, Automecanica Reșița și Minerul Oravița — ultima datorită sancțiunii pentru acte nesportive. ● În cele 15 etape (120 de jocuri) echipele au marcat 428 de goluri!

CLASAMENTUL SERIEI

1. VAG. ARAD	15	13	0	2	54-22	26
2. C.S.M. Lugoj	15	10	0	5	37-16	20
3. Minerul Mold.	15	8	0	7	30-16	16
4. Minerul Anina	15	8	0	7	27-23	16
5. UM Timișoara	15	7	2	6	26-22	16
6. Energia Tim.	15	8	0	7	25-22	16
7. Petrolul Arad	15	8	0	7	26-27	16
8. A.S. Sînmartin	15	8	0	7	32-36	16
9. C.S.M. C-sebeș	15	7	1	7	27-30	15
10. Un. Tomnatic	15	7	0	8	31-27	14
11. Un. Sînnicolau	15	7	0	8	23-24	14
12. Strungul C. Criș	15	7	0	8	21-28	14
13. Motorul Arad	15	6	0	9	22-33	12
14. Auto. Reșița	15	5	1	9	16-19	11
15. CFR Caransebeș	15	4	2	9	12-47	10
16. Min. Oravița	15	4	0	11	19-36	8

Toma RĂBȘAN

ȘCOALĂ DE SCHI

I.T.H.R. BUCUREȘTI organizează în stațiunea Predeal o școală de schi pentru începători și avansați (copii, tineri, adulți) în serii de 6 zile.

Date de plecare: 16, 22, 28 ianuarie, 3, 9, 15, 21, 27 februarie 5, 11, 17, 23 martie.

Servicii: cazare la cabana Clăbucet-Sosire sau în vile; masă la cabana Clăbucet-Sosire sau la restaurant (bonuri valorice); curs de schi cu monitori atestați, 2 sau 4 ore pe zi; transport cu tren accelerat; asistență de ghid.

Preț informativ: 928—1 182 lei de persoană.

Școala dispune de un centru de închiriere de schiuri și clăpar, și de garderobă.

La terminarea cursului se organizează un concurs de schi, „Seara școlii de schi", se înmînează diplome.

Informații suplimentare și înscrieri la agenția de turism a I.T.H.R. București din bd. Republicii nr. 68, telefon 14.08.00